

# Forstliche Aus- und Weiterbildung im Kanton Zürich

## Kursprogramm 2021/22

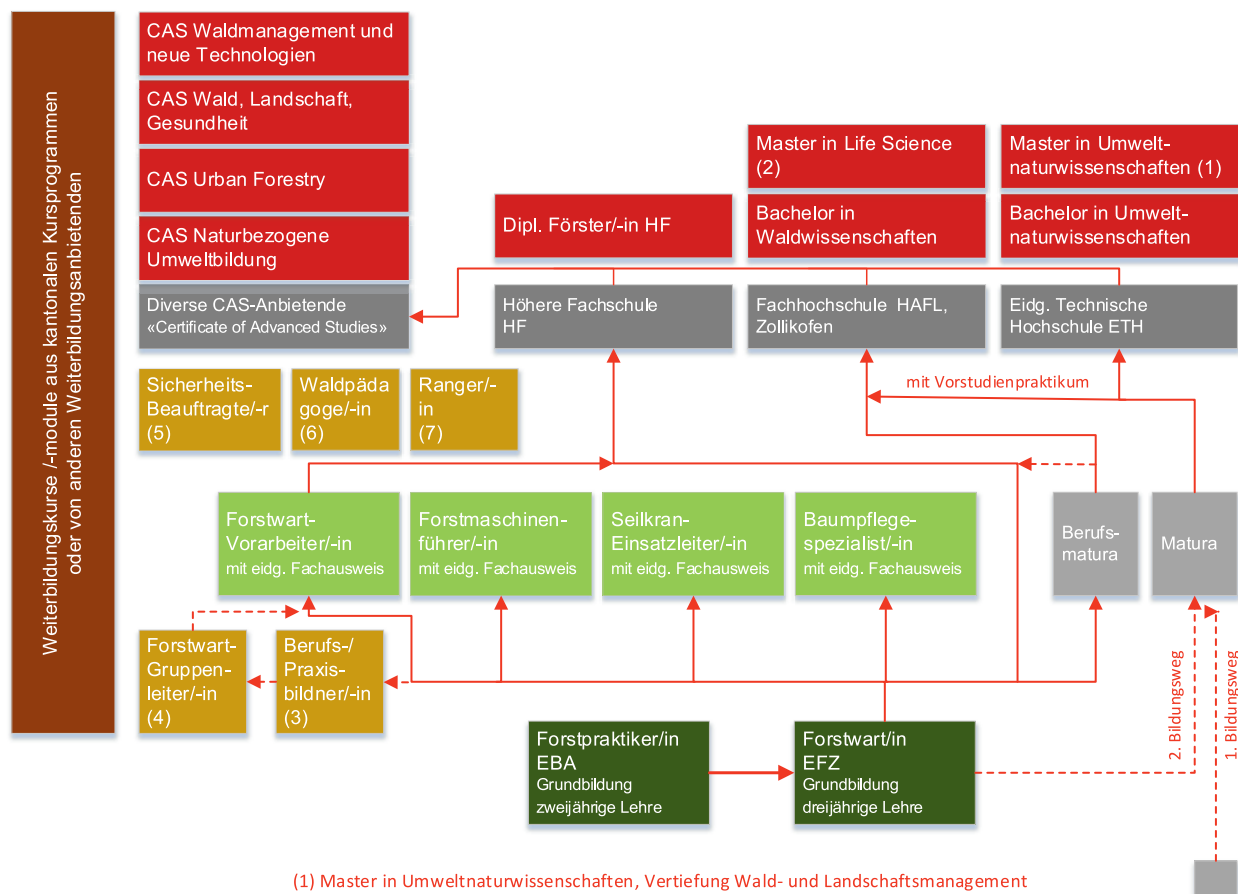

- (1) Master in Umweltnaturwissenschaften, Vertiefung Wald- und Landschaftsmanagement
- (2) Master in Life Science, Agrar- und Waldwissenschaften
- (3) Forstwart-Berufsbildner/-in oder Forstwart-Praxisbildner/-in mit Modulzertifikat WaldSchweiz
- (4) Forstwart-Gruppenleiter/-in mit Lehrgangszertifikat ibW
- (5) Forstbetriebliche/-r Sicherheitsbeauftragte/-r mit Modulzertifikat WaldSchweiz
- (6) Forstliche/-r Waldpädagogin/-e mit Lehrgangszertifikat SILVIVA
- (7) Ranger/in Diplom BZW Lyss



Organisation der Arbeitswelt Wald Zürich Schaffhausen  
c/o ALN, Abteilung Wald, Zürich

Kursprogramm in digitaler Form gratis zu beziehen unter:

[www.odawald-zh-sh.ch](http://www.odawald-zh-sh.ch)

oder

[www.zh.ch/de/umwelt-tiere/wald/forstliche-aus-weiterbildung.html](http://www.zh.ch/de/umwelt-tiere/wald/forstliche-aus-weiterbildung.html)

---

## Impressum

Herausgeber	OdA Wald ZH-SH und Abteilung Wald Kanton Zürich, Sektion Staatswald und Ausbildung
Autoren	Manuel Walder, Kant. forstl. Ausbildungsleiter ZH Mario Wild, Kant. forstl. Ausbildungsbeauftragter ZH
Titelseite	Manuel Walder, «Berufswelt Wald – eine Übersicht», in Anlehnung an die Grafik «Berufsübersicht» der CODOC
Datum	12.03.2021
Druck	Print Corner AG, Winterthur
Papier	100% Recyclingpapier
Auflage	450 Exemplare
Bezugsadresse und Auskünfte	OdA Wald ZH-SH c/o ALN, Abteilung Wald Riedhofstrasse 62 8408 Winterthur Tel. Manuel Walder 043 257 98 31 oder Mario Wild 043 257 98 38 Mail: <a href="mailto:manuel.walder@bd.zh.ch">manuel.walder@bd.zh.ch</a> oder <a href="mailto:mario.wild@bd.zh.ch">mario.wild@bd.zh.ch</a>
Digitaler Bezug:	<a href="http://www.odawald-zh-sh.ch">www.odawald-zh-sh.ch</a> oder <a href="http://www.zh.ch/de/umwelt-tiere/wald/forstliche-aus-weiterbildung.html">www.zh.ch/de/umwelt-tiere/wald/forstliche-aus-weiterbildung.html</a>

## **Sich aus- und weiterbilden – ein fortwährender Prozess**

Das Schweizer Bildungssystem ermöglicht die Titelaussage in bemerkenswerter Art und Weise.

Die intensive und wertvolle Lehre als Forstwart/in EFZ absolviert, aber was nun?

Schon in diesem Lebensabschnitt sollten alle wissen: Unzählige Wege stehen einem nun offen - aussuchen und gehen muss sie aber jeder selbst!

Nach der Ausbildung ist also vor der Weiterbildung, damit man am Puls der Zeit bleibt und sich weiterentwickeln kann. Die Forstwirtschaft ist schliesslich auf allen Stufen auf gut aus- und weitergebildetes Personal angewiesen und bietet eine breite Palette an forstlichen Möglichkeiten (vgl. Titelbild). Die folgende Liste ist lang, aber noch nicht abschliessend: Berufsbildner/in, Forstwart-Gruppenleiter/in, Sicherheitsbeauftragte/r, Forstmaschinenführer/in, Waldpädagoge/in, Baumpfleagespezialist/in, Seilkraneinsatzleiter/in, Forstwart-Vorarbeiter/in, Förster/in oder Berufskundelehrperson.

Ist der Wille vorhanden, gar noch die Berufsmaturität und die Erwachsenen-Matur nachzuholen, ist auch der Weg an die Fachhochschule zum/zur Forstingenieur/in FH oder an die Hochschule zum/zur Umweltnaturwissenschaftler/in ETH möglich.

So gilt: Wo ein Wille, da ein Weg!

Soll es kein erwähnter Lehrgang sein, so bieten sich auch einzelne Tages- bzw. Mehrtageskurse für Forstpersonal zu verschiedensten Themen oder Tätigkeiten an, was unter anderem im folgenden Kursprogramm oder schweizweit von verschiedenen Institutionen angeboten wird. Die kantons- oder schweizweite Vernetzung sowie der Erfahrungs- und Wissensaustausch von forstlich gelerntem, aber auch ungelerntem Personal ist neben der persönlichen Entwicklung ein weiteres Plus solcher Veranstaltungen.

Dieses Kursprogramm beinhaltet wie üblich ein Angebot für Waldinteressierte, Waldbesitzende und im bzw. für den Wald tätige Personen. Zuerst finden sich Informationen zur Forstwart/-in-Grundbildung, welche das Rückgrat der forstlichen Aus- und Weiterbildung darstellt. Danach folgen kantonale Weiterbildungsmöglichkeiten für das Forstpersonal und Interessierte. Dann gibt es auch Veranstaltungen für forstlich ungelernete Personen. Zum Schluss folgt eine Auflistung an schweizweiten Bildungsinstitutionen mit walddrelevanten Angeboten, um auf die Fülle an forstlichen Aus- und Weiterbildungsmöglichkeiten aufmerksam zu machen und so auch eine Horizonterweiterung zu geben.

Nun gilt es noch einen grossen Dank an alle Personen auszusprechen, die sich trotz der anhaltenden schwierigen Situation aufgrund Covid-19 in allen Bereichen der forstlichen Bildung engagieren und somit den fortwährenden Prozess des Aus- und Weiterbildens bzw. des lebenslangen Lernens ermöglichen. Danke!

Winterthur, 12. März 2021

Manuel Walder  
Kant. forstl. Ausbildungsleiter ZH

## Inhalt

1	Allgemeine Geschäftsbedingungen.....	5
2	Grundbildung Forstwart/-in .....	6
2.1	Adressen der Berufsbildungsschule Winterthur und der Lehrpersonen.....	6
2.2	Schulferien und Feiertage BBW .....	7
2.3	BMS Natur, Landschaft und Lebensmittel (NLL).....	7
2.4	Qualifikationsverfahren 2021.....	9
2.5	Erstes Lehrjahr ( Lehrzeit 2021 – 2024 ).....	10
2.6	Zweites Lehrjahr ( Lehrzeit 2020 – 2023 ) .....	12
2.7	Drittes Lehrjahr ( Lehrzeit 2019 – 2022 ) .....	14
3	Kursangebot Abteilung Wald .....	17
3.1	Weiterbildung Forstpersonal.....	18
3.2	Ausbildung von Waldarbeitenden.....	22
4	Weiterbildungsangebot diverser Institutionen .....	25
5	Weitere Institutionen .....	29
6	Kursanmeldeformular .....	30

## 1 Allgemeine Geschäftsbedingungen

Diese Allgemeinen Geschäftsbedingungen kommen bei jedem Aus- und Weiterbildungsangebot der Organisation der Arbeitswelt Wald Zürich-Schaffhausen (OdA Wald ZH-SH) und der Abteilung Wald des Kantons Zürich zur Anwendung.

Gültigkeit ab Januar 2021.

### Kursanmeldung

a) Online via Internet:  
[www.zh.ch/de/umwelt-tiere/wald/forstliche-aus-weiterbildung.html](http://www.zh.ch/de/umwelt-tiere/wald/forstliche-aus-weiterbildung.html)

oder

b) per Post mit Anmeldeformular Kapitel 6

Kursplätze werden nach der Reihenfolge der Anmeldungseingänge vergeben. Nach der Kursanmeldung gelten diese AGB's als gelesen und akzeptiert.

### Kursdurchführung

Wir behalten uns vor, Kurse wegen ungenügender Teilnehmerzahlen oder infolge höherer Gewalt zu verschieben oder zu annullieren. Änderungen von Angaben in vorliegendem Kursangebot sind möglich. Bei Kursannullierungen seitens Organisator wird das Kursgeld erlassen.

### Abmeldung

Erfolgt die Kursabmeldung 4 Wochen oder weniger vor Kursbeginn, wird eine Ausfallentschädigung von 100 % der Kurskosten verrechnet.

### Kurskosten und Kostenbeteiligungen

Allfällige Kurskosten sind nach Erhalt innerhalb von 30 Tagen zu begleichen.

Kurskosten für Forstwart-Lernende werden gemäss Richtlinien (Pauschalansätzen) der OdA Wald ZH-SH gehandhabt.

Bei Kursen der Abteilung Wald fürs Forstpersonal können 50% der Kurskosten als Kantonsbeiträge entrichtet werden.

Bei anerkannten Basis- und Weiterführungskursen Holzernte für forstlich ungelernte Personen kann eine Restkostenbeteiligung mit Kantonsbeiträgen von bis zu 50% gesprochen werden. Dies gilt für Waldarbeitende (Arbeit für Dritte) oder Waldbesitzende im Kanton Zürich und es bedarf einer Gestellung.

Für gewisse forstrelevante Kurse, Module oder Lehrgänge verschiedener Bildungsinstitutionen kann der Kanton Zürich Kantonsbeiträge von bis zu 50% für Teilnehmende sprechen. Dies gilt beispielsweise für das Modul H2 zur Berufsbildner/-in-Ausbildung.

### Ideen für Kurse und Weiterbildungen?

Wir nehmen gerne Vorschläge für Weiterbildungen entgegen.

## 2 Grundbildung Forstwart/-in

Neben Angaben in diesen Kursprogramm gibt es unter [www.odawald-zh-sh.ch](http://www.odawald-zh-sh.ch) weitere Informationen für Forstwart-Lernende und Berufsbildner zu finden.

### 2.1 Adressen der Berufsbildungsschule Winterthur und der Lehrpersonen

Berufsbildungsschule Winterthur  
Allgemeine Abteilung  
Wülflingerstrasse 17  
8400 Winterthur  
Tel. 052 267 85 41

Homepage [www.bbw.ch](http://www.bbw.ch)  
E-Mail: [allgemein@bbw.ch](mailto:allgemein@bbw.ch)

Abteilungsleiter: Romeo Scheidegger  
Stellvertreter: Heimo Gelmi  
Sekretariat: Giuseppina Wespi

#### **1. Lehrjahr**      **FO 21 a + b**

Klassenlehrer: noch offen

Berufskundelehrer: Michael Ryser, Lohningerweg 32, 8240 Thayngen  
Natel 079 636 54 04

Berufskundelehrer: vakant

Bei genügend Lernenden werden zwei Klassen geführt.

#### **2. Lehrjahr**      **FO 20 a + b**

Klassenlehrer: Amrei Gerhards (a), Marcel Ramp (b) ABU-Lehrpersonen

Berufskundelehrer: Stefan Sulzberger, Riegelhausweg 6, 8635 Dürnten  
Natel 079 230 23 20

Berufskundelehrer: Thomas Hubli, Buckweg 6, 8196 Wil, ZH  
Natel 079 728 98 93

#### **3. Lehrjahr**      **FO 19 a + b**

Klassenlehrer: Paola Ronchetti (a), Jessica Müller (b) ABU-Lehrpersonen

Berufskundelehrer: Olivier Bieri, Mettmenrietstr. 47, 8180 Bülach  
Natel 079 504 70 21

Berufskundelehrer: Simon Weber, Vordereich 1, 8492 Wila  
Natel 079 293 76 29

## 2.2 Schulferien und Feiertage BBW

Schuljahrbeginn	Mo. 23. August 2021
Herbstferien	Mo. 11. Oktober bis So. 24. Oktober 2021
Weihnachtsferien	Mo. 20. Dezember 2021 bis So. 02. Januar 2022
Sportferien	Mo. 07. Februar bis So. 20. Februar 2022
Fasnachtsmontag	Mo. 07. März 2022
Karfreitag	Fr. 15. April 2022
Ostermontag	Mo. 17. April 2022
Frühjahrsferien	Mo. 18. April bis So. 01. Mai 2022
Tag der Arbeit	Sa. 01. Mai 2022 (liegt in den Frühjahrsferien)
Auffahrt	Do. 26. Mai 2022
Auffahrtsbrücke	Fr. 27. Mai 2022
Pfingstmontag	Mo. 06. Juni 2022
Sommerferien	Mo. 18. Juli bis So. 21. August 2022

## 2.3 BMS Natur, Landschaft und Lebensmittel (NLL)

Ein Berufsmaturitätsschul-(BMS)-Abschluss befähigt die Absolvierenden später an einer Fachhochschule, an der pädagogischen Hochschule und mit einer weiteren Schulausbildung (Erwachsenenmatur 1-2 Jahre) an einer Hochschule zu studieren.

### **BMS-Angebote:**

BM1 während der beruflichen Grundbildung

- a) 3 Jahre, wöchentlich 1.5 Tage plus pro Woche 0.5 Tage Berufskunde-Unterricht; August bis Juli, 1.5 Tage die Woche während 3 Jahren
- b) BM-Flexmodell: 60 Tage mehr im Betrieb (nur bei genügend Anmeldungen)**  
3 Jahre; 0.5 resp. 1.5 Tage pro Woche plus 0.5 Tage Berufskunde-Unterricht; August bis Juli; plus 1 Jahr berufsbegleitend nach Lehrabschluss 1 Tag pro Woche

BM2 nach der beruflichen Grundbildung

- a) Vollzeitstudium, 1 Jahr August bis Juli, 5 Tage die Woche
- b) berufsbegleitend, 2 Jahre August bis Juli, 2 Tage die Woche

Aufnahmeprüfung

**jeweils im März** (Gültigkeit 1.5 Jahre, bei BM2 Aufnahmeprüfung im 2. Lehrjahr empfohlen)

Vorbereitungskurse (Deutsch, Französisch, Englisch, Mathematik) finden von September 2021 bis März 2022 am Strickhof in Wülflingen statt.

Die detaillierteren Informationen und Daten der Informationsveranstaltungen inkl. Rundgang Schul- und Internatsgebäude sind auf folgender Website zu finden:

[www.strickhof.ch/bildung-kurse/bms/](http://www.strickhof.ch/bildung-kurse/bms/)

Kontakt: [bms@strickhof.ch](mailto:bms@strickhof.ch) oder 058 105 98 57

**Viel Erfolg am Qualifikationsverfahren 2021!****Forstwart/in-Klasse FO 18 a**

V.l.n.r: Gian Zimmermann, Timon Baumann, Silas Fritschi, Daniel Wanner, Robin Heil, Daniel Mettler, Robin Paroz, Marcel Oberholzer, Dominik Tischhauser, Ramon Greutmann, Simon Graf, Iwan Schneeberger, Nando Schütz, Kim Bürkle, Jordi Lienhard, Fabian Dennler, Björn Müller, Elena Gander

Es fehlt: Louis Porret

**Forstwart/in-Klasse FO 18 b**

V.l.n.r: Timo Schmucki, Fabrice Reichmuth, Rebecca Lanz, Jean-Claude Bürgi, Pascal Kammer, Timo Rohner, Luca Kägi, Timmo Hitz, Silvio Rossi, Tim Telli, Julian Bachmann, Mathias Hollenstein, Manuel Wüthrich, Matteo Lacentra, Raphael Kindler, Adrian Arnold

Es fehlt: Daniel Kläui, Marc Weidmann



## 2.4 Qualifikationsverfahren 2021

### **Praktische Arbeiten II 1. Teil (Waldpflege, Wildschutz, Pflanzung)**

Daten: **Woche 15 oder 16**  
Teilnehmer: Alle Lernende der FO 18 a + FO 18 b  
Dauer: je ½ Tag  
Prüfungsorte: Diverse

### **Allgemeinbildung**

Datum: **Montag, 14. Juni 2021, vormittags**  
Teilnehmer: Alle Lernende der FO 18 a + FO 18 b  
(ohne Lernende mit BMS oder Dispensation von ABU)  
Dauer: ½ Tag  
Prüfungsort: Berufsbildungsschule Winterthur

### **Berufskennnisse (Theorie)**

Datum: **Montag, 14. Juni 2021, nachmittags**  
Teilnehmer: Alle Lernende der FO 18 a + FO 18 b  
Dauer: ½ Tag  
Prüfungsort: Berufsbildungsschule Winterthur

### **Praktische Arbeiten II 2. Teil (Werkzeugunterhalt) und Berufskennnisse**

Daten: **Woche 24 oder 25**  
Teilnehmer: Alle Lernende FO 18 a + FO 18 b  
Dauer: je ½ Tag  
Prüfungsort: Turbenthal

**Diplomfeier: Freitag, 9. Juli 2021, Marthalen**

## 2.5 Erstes Lehrjahr ( Lehrzeit 2021 – 2024 )

Bei genügend Lernenden werden in Winterthur zwei Klassen geführt: - FO 21 a  
- FO 21 b

**07. Juni 2021**      **Spätester Abgabetermin der Lehrverträge (Inklusive ärztlicher Untersuchung\*) bei:**  
**ALN, Abteilung Wald**  
**Aus- und Weiterbildung**  
**Mario Wild**  
**Riedhofstrasse 62**  
**8408 Winterthur**

\* Die ärztliche Untersuchung ist in der neuen BiVo nicht mehr Pflicht. Die OdA Wald ZH-SH empfiehlt den Lehrbetrieben diese weiterhin zu verlangen.

Lehrverträge können auf der Internetseite "[www.lv.berufsbildung.ch](http://www.lv.berufsbildung.ch)" unter Berufsbildung / Lehrvertrag heruntergeladen werden.

Anmeldung für den Berufsschulunterricht

Die Abteilung Wald sendet eine Kopie des Lehrvertrages an die Berufsbildungsschule Winterthur. Von dort wird der Lernende schriftlich über alles Weitere orientiert.

## 1. Semester ( Herbstsemester 2021 ) : FO 21 1a + 1b

### **Woche 34**

#### **Beginn der Berufsbildungsschule**

1. Schultag: Mittwoch, 25. Aug. 2021	Teilnehmer Ort  Schultag Klassenlehrer/in Berufskundelehrer	Alle Lernenden, inkl. verkürzter Lehrzeit (2021-23) Berufsbildungsschule Winterthur Wülflingerstr. 17, 8400 Winterthur  Mittwoch noch nicht bestimmt, ABU-Lehrperson Michael Ryser, zweite BK-Lehrperson noch vakant
--	--	--

### **Woche 39 (2021)**

#### **ÜK F: Nothelferkurs**

Teilnehmer Kursdauer Kursort Organisation Leitung	Alle Lernenden, inkl. verkürzter Lehrzeit (2021-23) 2 Tage Zentralstrasse 12, 8003 Zürich-Wiedikon Abteilung Wald San Arena Rettungsschule
---	--

### **Woche 36-38 (2021)**

#### **TK 1: Baum- und Strauchkunde, Waldfunktionen**

Teilnehmer Kursdauer Organisation	Alle Lernenden, inkl. verkürzter Lehrzeit (2021-23) 1 Tag Berufskundelehrpersonen
---	---

**01.11. - 12.11.2021 ÜK A: Holzerkurs: Grundregeln der Holzerei**

Teilnehmer	Alle Lernenden, inkl. verkürzter Lehrzeit (2021-23)
	Kursdauer 10 Tage
Kursort	Beggingen oder Tarasp GR
Organisation	Abteilung Wald
Leitung	WaldSchweiz
<b>Besuchstage</b>	<b>Dienstag, 9. November 2021 (Tarasp)</b> <b>Mittwoch, 10. November 2021 (Beggingen)</b>
Bemerkungen	Ein Schultag wird vor- oder nachgeholt.

**Woche 46  
(2021)****TK 2: Holzmesskunde 1**

Teilnehmer	Alle Lernenden, inkl. verkürzter Lehrzeit (2021-23)
Kursdauer	1 Tag
Kursort	Wird noch festgelegt
Organisation	Berufskundelehrpersonen

**2. Semester ( Frühjahrsemester 2022 ) : FO 21 2a + 2b****Woche 2 - 4  
(2022)****Elternabend Berufsbildungsschule Winterthur**

Zielgruppe	Eltern der 1. Jahr-Lernenden, Berufs-/Praxisbildende
Dauer	1 Abend

**Woche 14 / 15  
(2022)****TK 3: Planung Waldbau, Pflanzung und Wildschutz**

Teilnehmer	Alle Lernenden inkl. verkürzter Lehrzeit (2021-23)
Kursdauer	1 Tag
Kursort	Wird noch festgelegt
Organisation	Berufskundelehrpersonen

**Woche  
17 - 20  
(2022)****ÜK G: Baumsteigen an der Stammachse, gesichertes Arbeiten mit der (Distel-)Leiter an Bäumen, Absturzsicherung im steilen Gelände (PSAgA)**

Teilnehmer	Alle Lernenden inkl. verkürzter Lehrzeit (2021-23)
Kursdauer	3 Tage (2 Tage Baumsteigen und (Distel-)Leiter, 1 Tag steiles Gelände) (ohne Übernachtung)
Kursort	Bülach
Organisation	Baumklettern Schweiz

**Woche 24 / 26  
(2022)****TK 4: Standortkunde und Neophyten**

Teilnehmer	Alle Lernenden inkl. verkürzter Lehrzeit (2021-23)
Kursdauer	1 Tag
Kursort	Wird noch festgelegt
Organisation	Berufskundelehrpersonen

**Woche 25  
(2022)****Sporttag**

Berufsbildungsschule Winterthur

**04.07. - 08.07.2022 ÜK D1: Jungwaldpflege**  
oder**11. - 15.07.2022**

Teilnehmer	Alle Lernenden, inkl. verkürzter Lehrzeit (2021-23)
Kursdauer	5 Tage
Kursort	Ossingen
Organisation	Abteilung Wald
Leitung	Stefan Burch
<b>Besuchstage</b>	<b>Donnerstag, 07. Juli 2022 oder</b> <b>Donnerstag, 14. Juli 2022</b>

## 2.6 Zweites Lehrjahr ( Lehrzeit 2020 – 2023 )

### 3. Semester ( Herbstsemester 2021 ) : FO 20 3a + 3b

<b>Woche 34</b>	<b><u>Beginn der Berufsbildungsschule</u></b>
1. Schultag: Donnerstag, 26. Aug. 2021	Teilnehmer Alle Lernenden, inkl. verkürzter Lehrzeit (2021-23) Ort Berufsbildungsschule Winterthur Wülflingerstr. 17, 8400 Winterthur Schultag Donnerstag Klassenlehrer Paola Ronchetti (a), Jessica Müller (b) Berufskundelehrer Stefan Sulzberger, Thomas Hubli
<b>Woche 38 (2021)</b>	<b><u>ÜK E 1: Maschinenkunde</u></b>
	Teilnehmer Alle Lernenden, inkl. verkürzter Lehrzeit (2020-22) <u>ohne verkürzte Lehrzeit</u> (2021-23) Kursdauer 1 Tag Kursort Weinfelden Organisation Abteilung Wald Leitung R. Zürcher, BBW
<b>Woche 40 (2021)</b>	<b><u>Nothelfer Repetitionskurs</u></b>
	Teilnehmer Alle Lernenden, <u>ohne verkürzte Lehrzeit</u> (2021-23) Kursdauer 1 Tag Kursort Uitikon - Waldegg Kursinhalt Repetition der lebenserhaltenden Massnahmen Organisation Abteilung Wald Leitung WaldSchweiz
<b>Woche 41 - 43 (2021)</b>	<b><u>TK 5: Waldverjüngung und Waldbau</u></b>
	Teilnehmer Alle Lernenden, inkl. verkürzter Lehrzeit (2021-23) Kursdauer 1 Tag Kursort wird noch festgelegt Organisation Berufskundelehrpersonen
<b>08. – 19.11.2021 oder 15. – 26.11.2021</b>	<b><u>ÜK B: Holzhauerei: Vertiefung</u></b>
	Teilnehmer Alle Lernenden, <u>ohne verkürzte Lehrzeit</u> (2021-23) Kursdauer 10 Tage Kursort Schaffhausen + Kleinandelfingen Organisation Abteilung Wald Leitung WaldSchweiz <b>Besuchstage</b> <b>Dienstag, 16. November 2021 (Schaffhausen)</b> <b>Dienstag, 23. November 2021 (Kleinandelfingen)</b> Bemerkungen Nur ein Schultag wird vor- oder nachgeholt.

Lernende mit verkürzter Lehrzeit (2021 – 2023) holen den **ÜK B** im Aug./Sept. 2022 nach.

<b>Woche 2 - 5 (2022)</b>	<b><u>TK 6: Holzmesskunde 2 und Holzverarbeitung</u></b>
	Teilnehmer Alle Lernenden, inkl. verkürzter Lehrzeit (2021-23) Kursdauer 1 Tag Kursort Wird noch festgelegt Organisation Berufskundelehrpersonen

**4. Semester ( Frühjahrsemester 2022 ) : FO 20 4a + 4b**

<b>Woche 11 oder Woche 12 (2022)</b>	<b><u>ÜK D 2: Waldpflege und Ökologie</u></b>	
	Teilnehmer	Alle Lernenden <u>ohne</u> verkürzte Lehrzeit (2021-23) aber <u>inkl.</u> verkürzter Lehrzeit (2020-22)!!
	Kursdauer	3 Tage (ohne Uebernachtung)
	Kursort	noch offen
	Organisation Leitung	Abteilung Wald Alfred Kuster
<b>Woche 18 - 22 (2022)</b>	<b><u>TK 7: Bodenkundekurs</u></b>	
	Teilnehmer	Alle Lernenden, inkl. verkürzter Lehrzeit (2021-23)
	Kursdauer	1 Tag
	Kursort Organisation	wird noch festgelegt Berufskundelehrpersonen
<b>Woche 23 07.-11.06.2022 oder Woche 24 13.-17.06.2022</b>	<b><u>ÜK E 2: Forstliches Bauwesen</u></b>	
	Teilnehmer	Alle Lernenden, inkl. verkürzter Lehrzeit (2021-23)
	Kursdauer	5 Tage
	<b>(Achtung Woche 23 von Di. 07.06.-Sa. 11.06.22 aufgrund Pfingstmontag!)</b>	
	Kursort	Weisslingen
	Organisation	Abteilung Wald
	Leitung Bemerkung	Abteilung Wald, Manuel Walder und Christian Zollinger Ausgefallener Schultag wird vor- oder nachgeholt
<b>Woche 25 (2022)</b>	<b><u>ÜK E 3: Gebirgswoche mit TK 8: Feldmessen</u></b>	
	Teilnehmer	Alle Lernenden, inkl. verkürzter Lehrzeit (2021-23)
	Dauer	5 Tage
	Kursort	Lavin GR
	Organisation Bemerkung	Klassen- und Berufskundelehrpersonen <b>Anreise Sonntag 19.6.2022</b>

## 2.7 Drittes Lehrjahr ( Lehrzeit 2019 – 2022 )

### 5. Semester ( Herbstsemester 2021 ) : FO 19 5a + 5b

<b>Woche 34</b>	<b><u>Beginn der Berufsbildungsschule</u></b>	
1. Schultag:	Teilnehmer	Alle Lernenden, inkl. verkürzter Lehrzeit (2020-22)
Dienstag,	Ort	Berufsbildungsschule Winterthur, Wüflingerstrasse 17, 8400 Winterthur
24. Aug. 2021	Schultag	Dienstag
	Klassenlehrer	Paola Ronchetti (a), Jessica Müller (b)
	Berufskundelehrer	Olivier Bieri, Simon Weber

<b>Woche 34 (2021)</b>	<b><u>TK 9 + 10: Plenterwald und Forstschutz (unbelebt)</u></b>	
	Teilnehmer	Alle Lernenden, inkl. verkürzter Lehrzeit (2020-22)
	Kursdauer	2 Tage
	Kursort	wird noch festgelegt
	Organisation	Berufskundelehrpersonen

Lernende mit verkürzter Lehrzeit (2020-2022) holen den **ÜK B** im September 2021 nach. (jeweils ausserkantonale)

<b>06.09. – 17.09.2021</b>	<b><u>ÜK C: Seilwindenunterstützte Holzhauerei</u></b>	
<b>oder</b>	Teilnehmer	Alle Lernenden, <u>ohne verkürzte Lehrzeit</u> (2020-22)
<b>20.09. – 01.10.2021</b>	Kursdauer	10 Tage
	Kursort	dezentral
	Organisation	Abteilung Wald
	Leitung	WaldSchweiz
	Bemerkung	Ein Schultag wird vor oder nachgeholt

Lernende mit verkürzter Lehrzeit (2019-2021) holen den **ÜK C** vom 08.11. – 19.11.2021 nach. (Kurs mit Lernende Kanton TG)

<b>Woche 40 (2021)</b>	<b><u>Nothelfer Repetitionskurs</u></b>	
	Teilnehmer	Alle Lernenden, inkl. verkürzter Lehrzeit (2020-22)
	Kursdauer	1 Tag
	Kursort	Uitikon - Waldegg
	Organisation	Abteilung Wald
	Leitung	WaldSchweiz

<b>FO 19 a + b (2022)</b>	<b><u>Abgabetermin für das Herbarium an der Berufsbildungsschule</u></b>
	<b>1. Schultag 2022</b>

**6. Semester ( Frühjahrsemester 2022 ) : FO 19 6a + 6b**

<b>Januar und Februar 2022</b>	<b>Qualifikationsverfahren</b>
	<b>Praktische Arbeiten I (Holzernte)</b>
	Dauer 1 Tag
	Ort dezentral
	Organisation Abteilung Wald
Bemerkungen	Genauere Daten werden mit dem Berufsbildner festgelegt.

<b>Woche 13 (2022)</b>	<b><u>Abgabetermin für das Arbeitsbuch in der Berufsbildungsschule</u></b> → Lerndokumentation z.H. Abteilung Wald für die Vollständigkeitskontrolle im Hinblick auf das Qualifikationsverfahren.
----------------------------	--

<b>Woche 14 (2022)</b>	<b><u>TK 11: Jagd und Forstschutz (belebt)</u></b>
Teilnehmer	Alle Lernenden, inkl. verkürzter Lehrzeit (2020-22) Vorstudienpraktikanten/innen
Kursdauer	1 Tag
Kursort	wird noch festgelegt
Organisation	Berufskundelehrer

<b>Woche 15 / 16 (2022)</b>	<b>Qualifikationsverfahren</b>
	<b>Praktische Arbeiten II 1. Teil (Waldpflege, Wildschutz, Pflanzung)</b>
	Dauer ½ Tag
	Ort Dezentral
	Organisation Abteilung Wald

<b>Woche 23 (2022)</b>	<b><u>TK 12: Repetitionskurs</u></b>
Teilnehmer	Alle Lernenden, inkl. verkürzter Lehrzeit (2020-22)
Kursdauer	1 Tag
Kursort	Wird noch festgelegt
Organisation	Berufskundelehrpersonen
Bemerkungen	Thema wird je nach Bedarf mit den Lehrpersonen abge- sprochen

<b>Woche 24</b> <b>14. Juni 2022</b>	<b>Qualifikationsverfahren</b>	
	<b>Allgemeinbildung</b>	
	Dauer	½ Tag, vormittags
	Ort	BBW Winterthur
	Organisation	Allgemeine Abteilung

<b>Woche 24</b> <b>14. Juni 2022</b>	<b>Qualifikationsverfahren</b>	
	<b>Berufskennnisse (Theorie)</b>	
	Dauer	½ Tag, nachmittags
	Ort	BBW Winterthur
	Organisation	Abteilung Wald

<b>Woche 24 / 25</b> <b>(2022)</b>	<b>Qualifikationsverfahren</b>	
	<b>Praktische Arbeiten II 2. Teil (Werkzeugunterhalt) und Berufskennnisse</b>	
	Dauer	½ Tag
	Ort	Zentraler Werkhof
	Organisation	Abteilung Wald

**Diplomfeier: voraussichtlich 8. Juli 2022**

<b>Woche 28</b> <b>(2022)</b>	<b>Fakultative Exkursion</b> (Lehrpersonen entscheiden über deren Durchführung)	
	Teilnehmer	Alle Lernenden der FO 19 a + b
	Dauer	Ein- oder mehrtägig
	Ziel	Wird mit der Klasse festgelegt
	Organisation	Klassen- und/oder Berufskundelehrpersonen



### 3 Kursangebot Abteilung Wald

#### Weiterbildung Forstpersonal (Seite 18)

15./16.09.21	1 Tag	Berufsbildnertag 2021	Wallisellen / HHKW Aubrugg
21.06.2021	1 Tag	Refresherkurs «Gesichertes Arbeiten Im Forst»	Ostschweiz
01.07.2021	1 Tag	Sicheres Arbeiten mit der Leiter im Forst	Bülach / regional
07.07.2021	1 Tag	Nussbaum für die Wertholz-Produktion: Waldb. Besonderheiten	Obfelden
12.08.2021	1 Tag	Planung und Projektleitung von Arbeiten mit besonderen Gefahren	Maienfeld
25.08.2021	1 Tag	Arbeiten mit PSAGa im steilen Gelände	Bülach / regional
19./30.08.2021	1 Tag	Waldstrassenunterhalt	Region Albiskette
4./5./6./7./8.10.2021	1 Tag	Nothelferkurs Repetition	Uitikon – Waldegg

#### Ausbildung von Waldarbeitenden

##### Grundkurse Holzerei (Seite 22)

15. – 19.11.2021	5 Tage	Basiskurs Holzernte	Dübendorf (Geeren)
06. – 10.12.2021	5 Tage	Basiskurs Holzernte (MOBI)	Lufingen (für Warteliste)
13. – 17.12.2021	5 Tage	Basiskurs Holzernte (MOBI)	Stäfa-Hombrechtikon
10. – 14.01.2022	5 Tage	Basiskurs Holzernte	Niderholz / Kleinandelfingen
17. – 21.01.2022	5 Tage	Basiskurs Holzernte	Wetzikon-Hinwil
11. – 15.10.2021	5 Tage	Basiskurs Holzernte Landwirtschaft	Wallisellen
24. – 28.01.2022	5 Tage	Basiskurs Holzernte Landwirtschaft	Winterthur
07. – 11.02.2022	5 Tage	Basiskurs Holzernte Landwirtschaft	Niderholz / Kleinandelfingen

##### Weiterbildung Holzerei (Seite 23)

10. – 14.01.2022	5 Tage	Weiterführungskurs Holzernte	Niderholz / Kleinandelfingen
24. – 28.01.2022	5 Tage	Weiterführungskurs Holzernte (MOBI)	Stäfa-Hombrechtikon

##### Stützpunktkurse (Seite 24)

Datum Website*	2 Tage	Motorsägenhandhabung	Stützpunkt Bülach / schweizweit
Datum Website*	5 Tage	Basiskurs Holzernte	Stützpunkt Bülach / schweizweit
Datum Website*	5 Tage	Weiterführungskurs Holzernte	Stützpunkt Bülach / schweizweit

\*Stützpunktkurse sind unter [www.codoc.ch/holzerkurse/kursangebot/](http://www.codoc.ch/holzerkurse/kursangebot/) aufgeführt

### 3.1 Weiterbildung Forstpersonal

Für folgende Weiterbildungsangebote kann für Zürcher Forstpersonal eine kantonale Kostenbeteiligung bis zu 50 % gesprochen werden (via Anmeldung und / oder Gesuchstellung).

#### «Berufsbildnertag 2021» → Einladung erfolgt im August 2021

Tagungsdatum	Anmeldeschluss	Tagungsort
<b>15. + 16.09.2021</b>	31.08.2021	Wallisellen + HHKW Aubrugg
	Zielgruppe	Berufsbildner, Praxisbildner ZH + SH
	Tagesinhalt	- Informationen von OdA Wald ZH-SH, von OdA Wald CH und von Berufsschule, - Rückmeldungen zur QV 2021 - Besprechung von Anliegen - Führung durch HHKW Aubrugg - weitere Programmpunkte
	Dauer	1 Tag
	Kosten	offeriert von Abteilung Wald ZH + KFA SH
	Anmeldung	bei Abteilung Wald
	Leitung	Abteilung Wald

#### Refresherkurs «Gesichertes Arbeiten im Forst»

Kursdatum	Anmeldeschluss	Kursort
<b>21.06.2021</b>	4 Wo vor Beginn	Ostschweiz
	Zielgruppe	Erfahrenes Forstpersonal, welches sich auf den neusten Stand der Technik bringen will
	Teilnahmebedingung	Bisheriger Kursbesuch «Sicher arbeiten auf Bäumen» oder Erfahrung im Baumklettern
	Kursinhalt	- Auffrischen der theoretischen Grundkenntnisse - Materialkunde + Arbeitsplatzorganisation - Einsatz der Leiter, Steigeisen und SKT - Notfallplanung und Rettung aus Baum
	Mitnehmen	PSA, evtl. SKT-Ausrüstung, Steigeisen mit Stahlkurzsich.
	Kursdauer	1 Tag
	Kurskosten	ca. Fr. 400.- (inkl. Verpfl. + Kursunterlagen)
	Anmeldung	bei Abteilung Wald
	Leitung	Baumklettern Schweiz GmbH

### Sicheres Arbeiten mit der Leiter im Forst

Kursdatum	Anmeldeschluss	Kursort
<b>01.07.2021</b>	4 Wo vor Beginn	verm. Bülach / regional
Zielgruppe	Teilnahmebedingung	Forstpersonal (Berufsbildner)
Kursinhalt		schwindelfrei - Anlehnung an Kursinhalt üK G Lernende - Baum- und Gefährdungsbeurteilung - Materialkunde - Anwenden der PSA gegen Absturz - Einsatz der (Distel-)Leiter - Notfallplanung
Mitnehmen		evtl. PSAG, Helm mit Kinnriemen, Augenschutz, Arbeitskleider mit guten Schuhwerk
Kursdauer		1 Tag
Kurskosten		Fr. 400.- (inkl. Verpflegung)
Anmeldung		bei Abteilung Wald
Leitung		Baumklettern Schweiz

### Nussbaum für die Wertholzproduktion: Waldbauliche Besonderheiten



Kursdatum	Anmeldeschluss	Kursort
<b>07.07.2021</b>	30.05.2021	Obfelden
Zielgruppe		Forstpersonal und interessierte Waldbesitzende
Kursinhalt		- Nussbaum als alternative Baumart im Klimawandel. Verschiedene Nussarten, autochthone Sorten, - Die Ansprüche des Nussbaums an den Standort (Exposition, Boden, Wasserhaushalt, etc.) - Pflanzung versus Saat; die Bedeutung der Pfahlwurzel - Waldbauliche Behandlung, vom Vorwuchs zum bedrängten Altbaum. Worauf ist zu achten. Wertastung: richtige Grünastung, Zeitpunkt, dynamische Wertastung, Einsatz der Distelleiter - Einzelbaumerziehung - Provenienzversuch Obfelden, Samenerntebestand von internationaler Bedeutung
Kursdauer		1 Tag
Kurskosten		Fr. 150.-
Anmeldung		bei Abteilung Wald
Experten		Hansjörg Lüthy, Andreas Ehring und Oswald Keller
Leitung		Abteilung Wald

### Planung und Projektleitung von Arbeiten mit besonderen Gefahren

Kursdatum	Anmeldeschluss	Kursort
<b>12.08.2021</b>	30.06.2021	Maienfeld
	Zielgruppe	Forstingenieure/innen, Förster/innen, Vorarbeiter/innen
	Kursinhalt	- Wirksame AVOR für eine sichere und effiziente Ausführung von Arbeiten mit besonderen Gefahren - Grundprinzipien der Arbeitssicherheit und des Gesundheitsschutzes. - Sicherheitskonzept und Gefährdungsermittlung Naturgefahren - Leicht und sicher unterwegs im steilen Gelände mit Absturzgefahr (Outdoor).
	Kursdauer	1 Tag
	Kurskosten	Fr. 250.-
	Anmeldung	bei Abteilung Wald
	Leitung	ibW Maienfeld, Matthias Poschung

### Arbeiten mit der PSAgA im steilen Gelände

Kursdatum	Anmeldeschluss	Kursort
<b>25.08.2021</b>	4 Wo vor Beginn	verm. Bülach / regional
	Zielgruppe	Forstpersonal
	Kursinhalt	- Anlehnung an Kursinhalt üK G Lernende - Gefährdungsbeurteilung - Materialkunde - Anwendung Steilgelände Positionierungstechnik Forst (SPF) - Notfallplanung
	Kursdauer	1 Tag
	Kurskosten	Fr. 400.- (inkl. Verpflegung)
	Anmeldung	bei Abteilung Wald
	Leitung	Baumklettern Schweiz GmbH

**Waldstrassenunterhalt**

Kursdatum	Anmeldeschluss	Kursort
<b>19./30.08.2021</b>	30.06.2021	Region Albiskette
	Zielgruppe	Forstpersonal, Leitende im Strassenunterhalt
	Kursinhalt	- Strassenaufbau (Breite, Tragfähigkeit, Kofferung) - (Einfache) Waldstrassenkonzepte - Umgang mit Schadenpotenzial und Schäden
	Mitnehmen	Wetterfeste Kleidung
	Kursdauer	1 Tag
	Kurskosten	ca. Fr. 250.- (inkl. Verpfl. + Kursunterlagen)
	Anmeldung	bei Abteilung Wald
	Leitung	Abteilung Wald

**Nothilfekurs für das Forstpersonal (Repetition)**

Kursdatum	Anmeldeschluss	Kursort
<b>4./5./6./ 7./8.10.2021</b>	30.6.21	Uitikon – Waldegg
	Zielgruppe	Forstpersonal, Waldarbeitende
	Kursinhalt	- Repetition der lebenserhaltenden Massnahmen an verschiedenen Unfallsituationen - Training der Notfallmassnahmen
	Kursdauer	1 Tag
	Kurskosten	Fr. 200.- bis Fr. 300.- je nach Teilnehmerzahl
	Organisation	Abteilung Wald
	Leitung	WaldSchweiz

### 3.2 Ausbildung von Waldarbeitenden

Durch ein bundesrechtliches Obligatorium (WaG Art. 21a) und eine auf kantonalem Recht (KWaG Art. 21) basierende Weisung für Waldarbeitende im Kanton Zürich, sind Personen ohne forstliche Grundbildung, die im Auftragsverhältnis für Dritte Holzerntearbeiten ausführen, zum Besuch von einem Basis- und Weiterführungskurs Holzernte verpflichtet (jeweils mind. 5 Tage, insgesamt mind. 10 Tage). Die beiden verschiedenen Kurse können nicht in zehn Tagen am Stück absolviert werden. Solche Kurse werden folgend angeboten oder es wird auf weitere Kursanbieter verwiesen.

Die Weisung und weitere Informationen sind auf folgendem Link abrufbar:

[www.zh.ch/de/umwelt-tiere/wald/forstliche-aus-weiterbildung.html](http://www.zh.ch/de/umwelt-tiere/wald/forstliche-aus-weiterbildung.html)

#### Grundkurse Holzerei

##### **Basiskurs Holzernte (E28)**

Kursdatum	Anmeldeschluss	Kursort
<b>15.11. – 19.11.21</b>	31.08.21 BKH	Dübendorf (Geeren)
<b>06.12. – 10.12.21</b>	BKH (MOBI)	Lufingen (bereits ausgebucht, Warteliste möglich)
<b>13.12. – 17.12.21</b>	30.09.21 BKH (MOBI)	Stäfa-Hombrechtikon
<b>10.01. – 14.01.22</b>	30.09.21 BKH	Niderholz / Kleinandelfingen
<b>17.01. – 21.01.22</b>	30.09.21 BKH	Wetzikon-Hinwil
	Zielgruppe	Waldarbeitende, Landwirte/innen, Privatwaldbesitzende, Vorstudienpraktikanten/innen
	Kursinhalt	- Grundregeln der Holzerei: Fällen eines Normalfalles, Entasten, Ablängen, Fäll-, Trennschnitte, Spalten, einfacher Seilzug. - Spezielle Fällmethoden: Fällen eines faulen Baumes, eines hängengebliebenen Baumes, Fällen von Schwachholz. - Werkzeug- und Motorsägenunterhalt - Arbeitssicherheit und Unfallverhütung
	Kursdauer	5 Tage
	Kurskosten	Fr. 600.- bis Fr. 1'500.- je nach Teilnehmerzahl
	Organisation	Abteilung Wald
	Leitung	WaldSchweiz

##### **Basiskurs Holzernte Landwirtschaft (E28)**

Kursdatum	Anmeldeschluss	Kursort
<b>11.10. – 15.10.21</b>	31.07.21 BKH Landwirtschaft	Wallisellen
<b>24.01. – 28.01.22</b>	30.09.21 BKH Landwirtschaft	Winterthur
<b>07.02. – 11.02.22</b>	31.10.21 BKH Landwirtschaft	Niderholz / Kleinandelfingen
	Zielgruppe	Reserviert für die Lernende der Landwirtschaftsschulen. Sofern noch freie Plätze vorhanden sind, können auch Waldarbeitende, Landwirte/innen oder Privatwaldbesitzende an diesen Kursen teilnehmen.
	Kursinhalt	- Grundregeln der Holzerei: Fällen eines Normalfalles, Entasten, Ablängen, Fäll-, Trennschnitte, Spalten, einfacher Seilzug. - Spezielle Fällmethoden: Fällen eines faulen Baumes, eines hängengebliebenen Baumes, Fällen von Schwachholz. - Werkzeug- und Motorsägenunterhalt - Arbeitssicherheit und Unfallverhütung
	Kursdauer	5 Tage
	Kurskosten	Fr. 600.- bis Fr. 1'500.- je nach Teilnehmerzahl; für Landwirtschaftslernende Spezialpreis
	Organisation	Abteilung Wald
	Leitung	WaldSchweiz

**Weiterbildungskurse Holzerei****Weiterführungskurs Holzernte (E29)**

Kursdatum	Anmeldeschluss	Kursort
<b>10.01. – 14.01.22</b>	30.09.21 WKH	Niderholz / Kleinandelfingen
<b>24.01. – 28.01.22</b>	31.08.21 WKH (MOBI)	Stäfa-Hombrechtikon

**Je nach Bedarf sind weitere Kurse möglich, daher immer melden!**

(MOBI = mobile Ausbildungseinheit; max. 5 Teilnehmende)

Zielgruppe	Forstwerte/innen, Waldarbeitende, Landwirte/innen, Privatwaldbesitzende
Teilnahmebedingung	besuchter Basiskurs Holzernte oder gleichwertige Vorkenntnisse (Bestätigung Revierförster und / oder Gleichwertigkeitsanerkennung der kantonalen Stelle)
Kursinhalt	- Vertiefung in die Arbeitssicherheit, - Erschwerte Holzereiarbeiten sicher und rationell organisieren und ausführen - Anwenden von angepassten Arbeitstechniken und -verfahren
Kursdauer	5 Tage
Kurskosten	Fr. 750.- bis Fr. 1'500.- je nach Teilnehmerzahl
Organisation	Abteilung Wald
Leitung	WaldSchweiz

**Achtung:**

**Teilnehmende, die das Weiterführungskurs – Niveau nicht erreichen, erhalten oder behalten den Basiskurs – Ausweis.**

**Der Entscheid liegt bei den Kursleitenden.**

## Stützpunktkurse

**Kursort:** Stützpunkt Bülach oder schweizweit  
**Kursdaten:** laufende Ausschreibungen unter:  
[www.codoc.ch/holzerkurse/kursangebot/](http://www.codoc.ch/holzerkurse/kursangebot/)  
**Organisation:** FPG Finsterloo / WaldSchweiz  
**Anmelden:** [www.codoc.ch/holzerkurse/kursangebot/](http://www.codoc.ch/holzerkurse/kursangebot/)  
 oder für Stützpunkt Bülach  
**A. Hauser Tel. 079 542 16 87**  
**holzerkurs@zueriwald.ch**

### Motorsägenhandhabung

Zielgruppe	Personen die eine Motorsäge einsetzen
Kursinhalt	Kennen der Regeln der Arbeitssicherheit, Motorsäge sicher einsetzen an liegenden Bäumen und Absägen von Büschen, einfache Unterhaltsarbeiten ausführen.
Kursdauer	2 Tage
Kurskosten	Fr. 450.-

### Basiskurs Holzernte (E28)

Zielgruppe	Personen die kleinere Bäume fällen wollen
Kursinhalt	(siehe auch S. 22) Kennen der Regeln der Arbeitssicherheit, Grundregeln der Holzerei unter einfachen Verhältnissen anwenden, Unterhaltsarbeiten fachgerecht ausführen.
Kursdauer	5 Tage
Kurskosten	Fr. 1300.- bis Fr. 1350.-

### Weiterführungskurs Holzernte (E 29)

Zielgruppe	Personen, die auch Spezialfall-Bäume fällen wollen
Kursinhalt	(siehe auch S. 23) Kennen der Regeln der Arbeitssicherheit, Fällen und Aufarbeiten von Spezialfällen praxisbezogen anwenden, Spezialwerkzeug fachgerecht einsetzen und warten.
Kursdauer	5 Tage
Kurskosten	Fr. 1350.-



## 4 Weiterbildungsangebot diverser Institutionen

Bei folgenden Institutionen können forstlich relevante Aus- oder Weiterbildungen besucht werden (Auflistung nicht abschliessend). Pro Institution wird das Angebot zusammengefasst beschrieben. Für ausführlichere Informationen wird auf die angegebene Website oder Kontaktadresse verwiesen.

Für gewisse Kurse, Module oder Lehrgänge kann der Kanton Zürich oder der Bund Unterstützungsbeiträge bzw. Kostenbeteiligungen für Teilnehmende sprechen. Die Bildungsanbieter informieren jeweils über die Unterstützungsmöglichkeit oder die Abteilung Wald, Sektion Staatswald und Ausbildung, kann angefragt werden (evtl. Gesuchstellung).

### Anseilen.ch GmbH

Weiterbildungskurse: **Seilklettertechnik (SKT), PSA gegen Absturz, Arbeiten am hängenden Seil (SZP), anpassbare Weiterbildungsmöglichkeiten**  
Website: [www.anseilen.ch/ausbildung](http://www.anseilen.ch/ausbildung)  
Telefon: 079 681 61 81  
Adresse: Anseilen.ch GmbH, Sagistrasse 8A, 3752 Wimmis

### Baumklettern Schweiz GmbH

Weiterbildungskurse: **Seilklettertechnik (SKT), PSA gegen Absturz, Baumpflege, anpassbare Weiterbildungsmöglichkeiten**  
Website: [www.baumklettern.ch](http://www.baumklettern.ch)  
Telefon: 071 646 00 92  
Adresse: Baumklettern Schweiz GmbH, Hüttenbergstr. 14, 8572 Berg TG

### Baumpflege Schweiz

Weiterbildungskurse oder -lehrgänge: **Baumpfleger/-in, evtl. diverse Kurse zur Baumpflegethematik**  
Website: [www.baumpflege-schweiz.ch](http://www.baumpflege-schweiz.ch)  
Telefon: 061 713 08 19  
Adresse: Geschäftsstelle BSB, Schönenbachstrasse 45, 4153 Reinach

### Bildungszentrum Wald Lyss

Weiterbildungskurse oder-lehrgänge: **Förster/-in HF, Forstwart-Vorarbeiter/-in, Forstmaschinenführer/-in, Ranger/-in, weitere anpassbare Weiterbildungsmöglichkeiten**  
Website: [www.bzwlyss.ch](http://www.bzwlyss.ch)  
Telefon: 032 387 49 11  
Adresse: BZW Lyss, Hardernstrasse 20, 3250 Lyss

### Bildungszentrum Wald Maienfeld

Weiterbildungskurse oder-lehrgänge: **Förster/-in HF, Forstwart-Vorarbeiter/-in, Seilkran-Einsatzleiter/-in, Forstmaschinenführer/-in, Forstwart-Gruppenleiter/-in**  
Website: [www.ibw.ch/angebot/wald](http://www.ibw.ch/angebot/wald)  
Telefon: 081 403 33 33  
Adresse: ibW höhere Fachschule Südostschweiz, Bovel, 7304 Maienfeld

CODOC – Koordinations- und Dokumentationsstelle

Weiterbildungskurse  
oder-lehrgänge:

**Ausschreibung diverser Weiterbildungsmöglichkeiten verschiedener Anbieter auf einer Plattform**

Website: [www.codoc.ch/kurskalender/kurse-berufsleute-wald/](http://www.codoc.ch/kurskalender/kurse-berufsleute-wald/)  
Telefon: 032 386 12 45  
Adresse: CODOC, Hardernstrasse 20, 3250 Lyss

ETH Zürich

Weiterbildungskurse  
oder-lehrgänge:

**Bachelor in Umweltnaturwissenschaften, Master in Umweltnaturwissenschaften (Wald- und Landschaftsmanagement), Montagskolloquien mit diversen forstlichen Themen, weitere Weiterbildungsveranstaltungen**

Website (ETH): [www.usys.ethz.ch/studium/umweltnaturwissenschaften](http://www.usys.ethz.ch/studium/umweltnaturwissenschaften)  
Website (Kolloquien): [www.ites.ethz.ch/events/mokoll](http://www.ites.ethz.ch/events/mokoll)  
Telefon: 044 632 53 75  
Adresse: ETH Zürich, Umweltnaturwissenschaften, 8000 Zürich

Fachstelle forstliche Bautechnik

Weiterbildungskurse:

**Veranstaltungen zur forstlichen Bautechnik, anpassbare Weiterbildungsmöglichkeiten**

Website: [www.fobatec.ch/veranstaltungen](http://www.fobatec.ch/veranstaltungen)  
Telefon: 081 403 33 62  
Adresse: Fachstelle forstliche Bautechnik, Försterschule 2, 7304 Maienfeld

Fachstelle Gebirgswaldpflege

Weiterbildungskurse:

**Veranstaltungen zur Gebirgswaldpflege, anpassbare Weiterbildungsmöglichkeiten**

Website: [www.gebirgswald.ch/de/veranstaltungen](http://www.gebirgswald.ch/de/veranstaltungen)  
Telefon: 081 403 33 61  
Adresse: Fachstelle Gebirgswaldpflege, Försterschule 2, 7304 Maienfeld

Fachstelle Waldbau

Weiterbildungskurse:

**Waldbauliche Veranstaltungen, anpassbare Weiterbildungsmöglichkeiten**

Website: [www.waldbau-sylviculture.ch](http://www.waldbau-sylviculture.ch)  
Telefon: 032 387 49 72 / 079 363 83 45  
Adresse: Fachstelle Waldbau, Hardernstrasse 20, 3250 Lyss

FH Graubünden

Weiterbildungskurse-  
oder -lehrgänge:

**CAS Urban Forestry**

Website: [www.urbanforestry-edu.ch](http://www.urbanforestry-edu.ch)  
Telefon: 081 286 24 24  
Adresse: FH Graubünden, Pulvermühlestrasse 57, 7000 Chur

Fortbildung Wald und Landschaft

Weiterbildungskurse: **Veranstaltungen zu diversen forstlichen Themen**  
Website: [www.fowala.ch](http://www.fowala.ch)  
Telefon: 021 887 88 12  
Adresse: FoWaLa, Ch. Du Franoz 11, 1038 Bercher

HAFL Zollikofen

Weiterbildungskurse  
oder-lehrgänge: **Bachelor in Waldwissenschaften (Forsting. FH), Master in Life Science (Agrar- und Waldwissenschaften), CAS Lehrgänge, weitere Weiterbildungsveranstaltungen**  
Website: [www.bfh.ch/hafl/de/studium/bachelor/waldwissenschaften/](http://www.bfh.ch/hafl/de/studium/bachelor/waldwissenschaften/)  
Telefon: 031 910 21 07  
Adresse: HAFL Zollikofen, Länggasse 85, 3052 Zollikofen

prosilva Schweiz

Weiterbildungskurse: **Waldbauliche Veranstaltungen mit Fokus Dauerwaldbewirtschaftung**  
Website: [www.prosilva.ch](http://www.prosilva.ch)  
Telefon: 079 699 24 01  
Adresse: prosilva, Geibelstrasse 20, 8037 Zürich

ProQuercus Schweiz

Weiterbildungskurse: **Veranstaltungen zum Thema Eichen (Förderung, Waldbau, usw.)**  
Website: [www.proquercus.org/willkommen/dienstleistungen/kurse-schulungen/](http://www.proquercus.org/willkommen/dienstleistungen/kurse-schulungen/)  
Telefon: 043 259 29 77  
Adresse: ProQuercus c/o Abteilung Wald ZH, Weinbergstrasse 17, 8090 Zürich

sanu future learning AG

Weiterbildungskurse: **Veranstaltungen zu forstlichen Themen oder allgemein zu Umweltthemen**  
Website: [www.sanu.ch](http://www.sanu.ch)  
Telefon: 032 322 14 33  
Adresse: sanu future learning AG, General-Dufour-Strasse 18, 2502 Biel

Schweizerischer Forstverein

Weiterbildungskurse: **Veranstaltungen zu diversen forstlichen Themen**  
Website: [www.forstverein.ch/de/agenda](http://www.forstverein.ch/de/agenda)  
Telefon: 044 350 08 02  
Adresse: Schweizerischer Forstverein, Scheuchzerstrasse 150, 8007 Zürich

SILVIVA

Weiterbildungskurse  
oder-lehrgänge:

**Forstliche/-r Waldpädagogin/-e, CAS Naturbezogene Umweltbildung, weitere anpassbare Weiterbildungsmöglichkeiten rund um Natur-, Erlebnis- und Waldpädagogik**

Website:

[www.silviva.ch](http://www.silviva.ch)

Telefon:

044 291 21 91

Adresse:

SILVIVA Zürich, Jenatschstrasse 1, 8002 Zürich

SUVA, Ausbildung

Weiterbildungskurse  
oder -lehrgänge:

**Verschiedene Weiterbildungsmöglichkeiten im Bereich Arbeitssicherheit und Gesundheitsschutz**

Website:

[www.suva.ch/de-ch/praevention/praeventionsangebote/](http://www.suva.ch/de-ch/praevention/praeventionsangebote/)

Telefon:

041 419 57 00

Adresse:

SUVA Ausbildung, 6002 Luzern

Verband Schweizer Forstpersonal (VSF)

Weiterbildungskurse:

**Veranstaltungen zu diversen forstlichen Themen**

Website:

[www.verband-schweizer-forstpersonal.ch](http://www.verband-schweizer-forstpersonal.ch)

Telefon:

041 240 40 30

Adresse:

Verband Schweizer Forstpersonal, Klosterstrasse 17, 6003 Luzern

WaldSchweiz

Weiterbildungskurse:

**Berufsbildner/-in, Praxisbildner/-in, Seilklettertechnik, sichere Totholzfällung oder Erste Hilfe**

Website:

[www.waldschweiz.ch/aus-und-weiterbildung](http://www.waldschweiz.ch/aus-und-weiterbildung)

Telefon:

032 625 88 00

Adresse:

WaldSchweiz, Rosenweg 14, 4501 Solothurn

ZHAW Wädenswil

Weiterbildungskurse-  
oder Lehrgänge:

**CAS Wald, Landschaft, Gesundheit, weitere Veranstaltungen zum Thema Natur und Umwelt**

Website:

[www.zhaw.ch](http://www.zhaw.ch)

Telefon:

058 934 59 24

Adresse:

ZHAW Wädenswil, Grüentalstrasse 14, 8820 Wädenswil

## 5 Weitere Institutionen

### OdA Wald Zürich-Schaffhausen

Funktionen für Kantone

Zürich und Schaffhausen: Umsetzung BiVo Forstwart/-in EFZ und Forstpraktiker/-in EBA, Sicherstellung Finanzierung forstliche Aus- und Weiterbildung, Trägerschaft der überbetrieblichen Kurse, Austausch, Zusammenarbeit und Koordination zwischen den drei Bildungsorten der Lehre sowie weiteren involvierten Beteiligten der forstlichen Berufsbildung fördern, Überwachung der Ausbildungstätigkeiten, betreiben von Öffentlichkeitsarbeit für Forstberufe

Website: [www.odawald-zh-sh.ch](http://www.odawald-zh-sh.ch)

Mail: [manuel.walder@bd.zh.ch](mailto:manuel.walder@bd.zh.ch) oder  
[mario.wild@bd.zh.ch](mailto:mario.wild@bd.zh.ch)

Telefon: Manuel Walder, 043 257 98 31 oder  
Mario Wild, 043 257 98 38

Adresse: OdA Wald ZH-SH c/o Abteilung Wald, Riedhofstr. 62, 8408 Winterthur

### OdA Wald Schweiz

Funktionen schweizweit: Fasst aktive Berufsorganisationen und Institutionen der Berufsbildung zusammen, legt Bildungsziele und -inhalte für die Waldberufe fest, erarbeitet Erlasse für die Berufsbildung der entsprechenden Waldberufe, verwaltet den Berufsbildungsfond der Waldwirtschaft, Interessensvertretung seiner Mitglieder gegenüber Bund, Kantonen und anderen Berufsorganisationen, weitere Aufgaben im Rahmen der Berufsbildung

Website: [www.odawald.ch](http://www.odawald.ch)

Telefon: 032 386 12 48

Adresse: OdA Wald Schweiz, Hardernstrasse 20, PF 339, 3250 Lyss

### Verband Zürcher Forstpersonal (VZF)

Website: [www.zueriwald.ch/forstpersonal/](http://www.zueriwald.ch/forstpersonal/)

Telefon: 079 509 17 15

Adresse: VZF, Dorfstrasse 7, 8427 Rorbas-Freienstein

### WaldZürich, Verband der Zürcher Waldeigentümer

Website: [www.zueriwald.ch/waldeigentuemmer/](http://www.zueriwald.ch/waldeigentuemmer/)

Telefon: 052 364 02 22

Adresse: WaldZürich Geschäftsstelle, Hintergasse 19, PF 358, 8353 Elgg

## 6 Kursanmeldeformular

Auch online möglich: [www.zh.ch/de/umwelt-tiere/wald/forstliche-aus-weiterbildung.html](http://www.zh.ch/de/umwelt-tiere/wald/forstliche-aus-weiterbildung.html)

\*Kursart: .....

vom: ..... bis: ..... in: .....

evtl. vom: ..... bis: ..... in: .....

Name: .....

Vorname: .....

Geburtsdatum: .....

Beruf: .....

Adresse: .....

PLZ/Wohnort: .....

Telefon Nr.: .....

Emailadresse: .....

Forstbetrieb: .....

**Anmeldung senden an:**  
**ALN / Abteilung Wald**  
**Aus- und Weiterbildung**  
**Riedhofstr. 62**  
**8408 Winterthur**

Telefon: .....

Werden Sie am Kursort übernachten? Ja  Nein

Sind Sie im Kurs gegen die Folgen von Unfällen versichert? Ja  Nein

Wenn ja, bei welcher Versicherung? .....

Die Kursrestkosten (= Kurskosten abzüglich eines eventuellen Kantonsbeitrages) werden übernommen von:

..... (Bitte vollständige  
 ..... Adresse angeben)  
 .....

**Abmeldung:** Erfolgt eine Abmeldung 4 Wochen oder weniger vor Kursbeginn, wird eine Ausfallentschädigung von 100 % der Kurskosten verrechnet.

Ort und Datum: ..... Unterschrift Kursteilnehmer: .....

\* Bei Weiterbildungskursen in der Holzerei (z.B. Weiterführungskurs Holzernte E29) muss bereits ein Grundkurs besucht worden sein (Kopie der Kursbestätigung beilegen) oder es haben Vorkenntnisse vorzuliegen, die einem 5-tägigen Grundkurs entsprechen. Diejenige ohne Grundkurs haben vom Revierförster bestätigen zu lassen, dass die notwendigen Vorkenntnisse vorhanden sind:

Unterschrift Revierförster/in: .....

### Bestätigung der Abteilung Wald:

Der Kanton Zürich übernimmt ..... % der Kurskosten

Bemerkungen: .....

Ort und Datum: ..... Stempel und Unterschrift: .....



